PONTO ZERO
Aqui, a informação vai direto ao ponto.
PIRACICABA, 26 DE NOVEMBRO DE 2026 - QUINTA-FEIRA | EDIÇÃO: 113

RIO PIRACICABA CHEGA A 5 METROS E PROVOCA INTERDIÇÕES NA REGIÃO DA RUA DO PORTO

CORUMBATAÍ REGISTROU 4,41 METROS, NÍVEL DE EMERGÊNCIA, ÀS 16H DE 25 DE NOVEMBRO; SEGUNDO A PREFEITURA, NÃO HAVIA REGISTRO DE DESABRIGADOS

Imagem: Prefeitura Piracicaba



A avenida Alidor Pecorari foi totalmente interditada no trecho após o segundo bolsão de estacionamento

O rio Piracicaba atingiu 5 metros às 16h de quarta-feira, 25 de novembro, após entrar em estado de extravasamento pela manhã. No mesmo horário, o Corumbataí registrou 4,41 metros, nível classificado como de emergência. Segundo a Prefeitura de Piracicaba, não havia registro de desabrigados até a atualização. A elevação dos rios ocorreu após as chuvas registradas desde a noite de terça-feira, 24 de novembro.

Na região da Rua do Porto, a Secretaria Municipal de Segurança Pública, Trânsito e Transportes interditou parcialmente a avenida Beira Rio a partir da rua Rangel Pestana. O acesso aos restaurantes foi mantido até o segundo bolsão de estacionamento da avenida Alidor Pecorari, próximo ao restaurante Porto da Praia. A partir desse ponto, a Alidor Pecorari está totalmente interditada, e os motoristas devem retornar em direção à Beira Rio, com saída pela Rangel Pestana. A avenida Jaime Pereira também teve interdição parcial, com uma faixa liberada no sentido Bairro/Centro.

O pluviômetro da base da Defesa Civil registrou 40 milímetros de chuva entre as 7h de 24 de novembro e a manhã de 25 de novembro. Os níveis de referência do rio Piracicaba são atenção, com 3,21 metros; alerta, com 3,71 metros; emergência, com 4,20 metros; e extravasamento, com 4,78 metros. A prefeitura mantém o monitoramento pelo Comitê Municipal de Gestão de Crise Climática, que reúne secretarias, autarquias e forças de segurança, como Defesa Civil e Corpo de Bombeiros, para prevenção, resposta a emergências e assistência à população.

Em caso de chuva forte, a Defesa Civil orienta motoristas e pedestres a evitar locais com histórico de alagamento. Entre eles estão a avenida Armando de Salles Oliveira, no trecho entre o Terminal Central de Integração (TCI) e a avenida Independência; a avenida 31 de Março; e o cruzamento da rua Gomes Carneiro com a rua Santa Cruz.

No caso de transbordamento do Piracicaba, os pontos mais suscetíveis a alagamentos são a região da Rua do Porto, avenida Beira Rio, Bongue, avenidas Cruzeiro do Sul e Jaime Pereira, além dos bairros Ondas, Algodoal, Ondinhas, São Francisco, Estoril, Jupiá, Gran Park e Artemis. O Corumbataí pode causar alagamentos nas regiões de Santa Terezinha, Vila Rios e IAA-Bessy.

O ribeirão Piracicamirim pode transbordar em áreas como Serra Verde, Ipanema, Astúrias, Bosque da Água Branca, Maracanã, Morumbi, Vila Independência e em trechos da avenida Alberto Vollet Sachs.

Em caso de necessidade, a população pode acionar os Bombeiros pelo telefone 193, a Defesa Civil pelo 199, a Guarda Civil pelo 153 e a Polícia Militar pelo 190.

Destaques

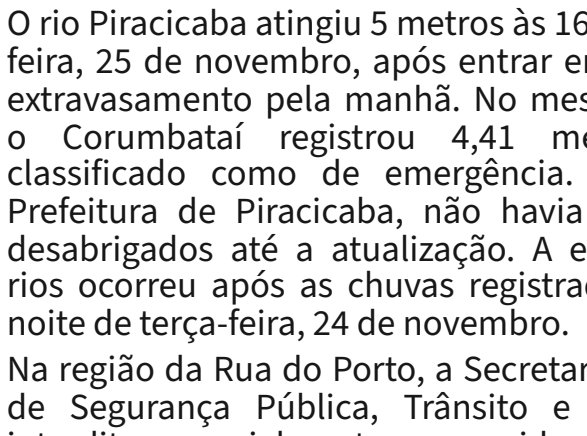

MOTO1000GP e Governo de Goiás integram organização dos Jogos Intercontinentais de Motociclismo

Esportes · pagina 6

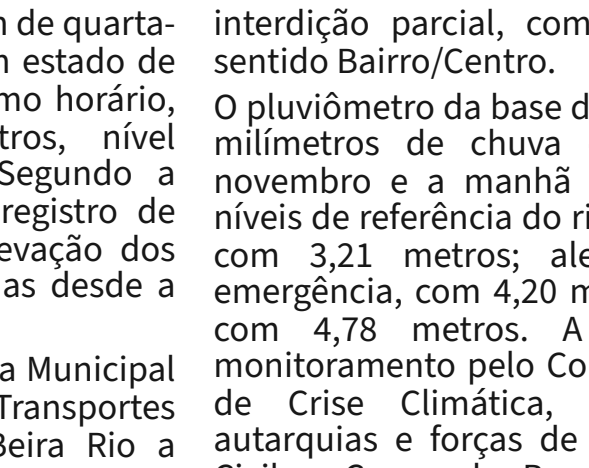

DEIC prende suspeito de assumir ponto de tráfico no Bosque dos Lenheiros

Policial · pagina 7

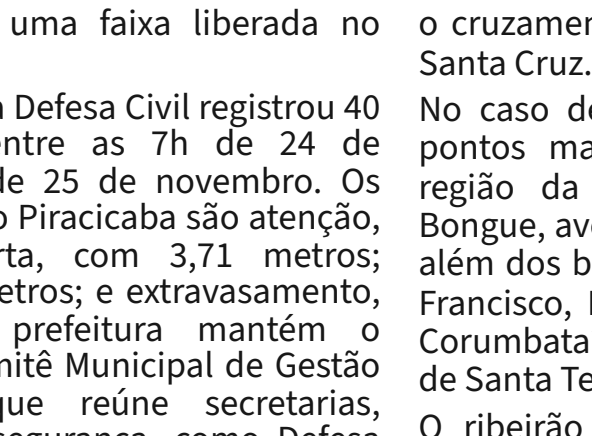

Ed Rock apresenta clássicos do pop e do rock no Nosso Clube, em Limeira

Regional · pagina 9

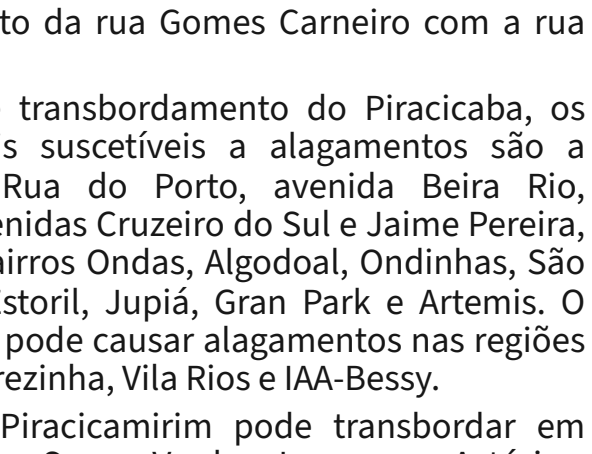

Paulo Serra se reúne com Geraldo Alckmin para discutir demandas do Grande ABC

Giro de Noticias · pagina 10

ORQUESTRA SINFÔNICA DE PIRACICABA APRESENTA CONCERTO COM CONVIDADOS NO TEATRO MUNICIPAL

RODRIGO HERCULANO E PARCIVAL MÓDOLO PARTICIPAM DAS APRESENTAÇÕES DOS DIAS 27 E 28 DE NOVEMBRO.

Imagem: Divulgação



Parcival Módolo assume a regência da OSP no Concerto de Novembro, ele é regente, educador e pesquisador com carreira nacional e internacional

A Orquestra Sinfônica de Piracicaba (OSP) apresenta o Concerto de Novembro nesta sexta-feira e sábado, 27 e 28 de novembro, às 19h30, no Teatro Municipal Dr. Losso Netto. As apresentações terão o oboísta Rodrigo Herculano como solista e a regência do maestro Parcival Módolo.

O programa reúne composições de Mikhail Glinka, Alexander Borodin, Ludwig August Lebrun e F. R. Cunha. Entre as obras está o Concerto para Oboé e Orquestra nº 1 em ré menor, interpretado por Herculano, integrante da Orquestra Petrobras Sinfônica e do Quinteto Villa-Lobos.

Módolo estudou na Alemanha e foi titular da Orquestra de Sundern. No Brasil, dirigiu por 14 anos a Orquestra Sinfônica Municipal de Americana e atuou na direção de orquestras em Campinas e Ribeirão Preto.

Antes de cada apresentação, o público poderá acompanhar o Prelúdio OSP, às 18h45, no foyer do teatro. O encontro terá duração aproximada de 20 minutos e abordará o contexto e as características das obras do programa.

O concerto integra a Temporada 2026 da OSP e é realizado com recursos da Lei de Incentivo à Cultura, apoio do Vale-Cultura e da Prefeitura de Piracicaba, por meio da Secretaria Municipal de Cultura.

Os ingressos custam R$ 30 (inteira) e R$ 15 (meia-entrada), com vendas pelo Sympla (https://shre.ink/hWNk). Uma cota de 65 ingressos gratuitos será distribuída por ordem de chegada, uma hora antes de cada apresentação. No sábado, haverá tradução em Libras.



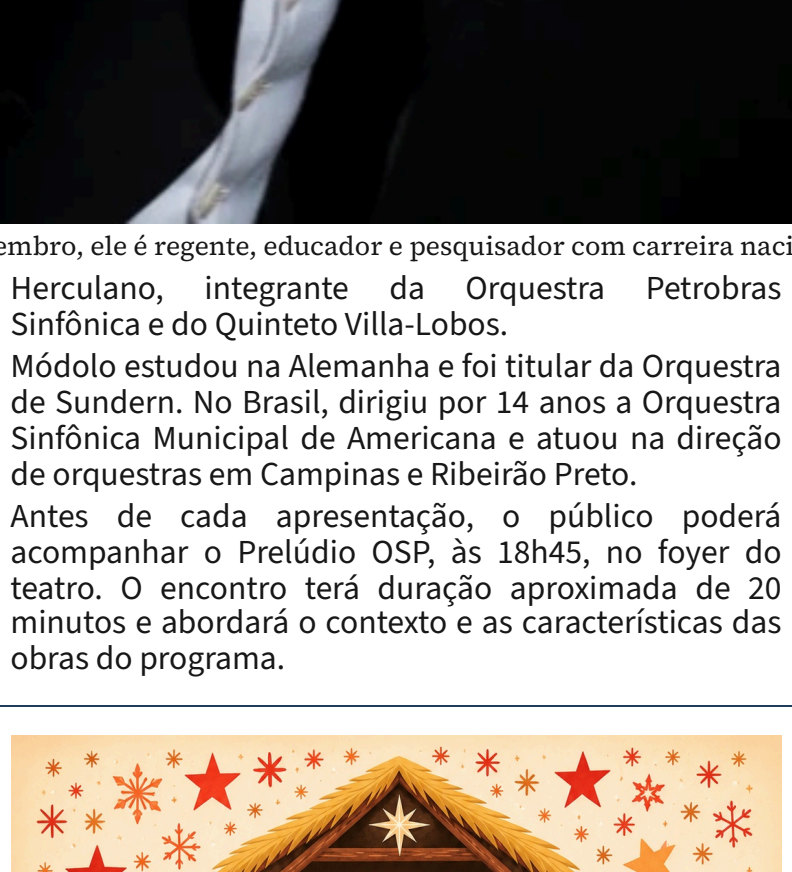



JORNAL PONTO ZERO
Fundado em 2025 - Edição nº 113 | novembro de 2026 | 13 Páginas

Diretor Geral: Luciana Carboni
Editor-Chefe: Felipe Carboni
Revisão: Luciana Carboni
Diagramação e Arte: Felipe Carboni

Contato:
19 9 9811-6124
jornalismo@portalpz.com.br
Distribuição gratuita

ROTA CERVEJEIRA DE PIRACICABA TERÁ ROTEIRO POR SÃO PEDRO E BROTAS EM DEZEMBRO

PASSEIO DE 5 DE DEZEMBRO INCLUI VISITAS A CERVEJARIAS, TRANSPORTE, SEGURO E ACOMPANHAMENTO DE GUIA.

Imagem: Divulgação



Cervejaria Milla Birra (Piracicaba/SP)

A Rota Cervejeira de Piracicaba realiza no sábado, 5 de dezembro, uma edição especial de seu circuito turístico, com destino a São Pedro e Brotas, na Região Turística da Serra do Itaqueri. O passeio terá saída às 9h30, da Cervejaria Milla Birra, em Piracicaba, onde está prevista a primeira degustação.

O trajeto inclui uma parada na Cervejaria HZB, em São Pedro. Em Brotas, o grupo visitará quatro estabelecimentos: Casa da Mina, Aventura Líquida, Cerveja Cultiva e Brotas Beer.

A programação prevê contato com diferentes estilos de cerveja artesanal e visitas aos estabelecimentos que integram o circuito. Segundo a organização, a proposta é oferecer um passeio de ida e volta com transporte contratado, sem que os participantes precisem dirigir durante o roteiro.

O pacote inclui transporte executivo de ida e volta, seguro individual de viagem e acompanhamento de guia especializado, credenciado pelo Cadastur, cadastro do Ministério do Turismo.

O ingresso individual custa R$ 240. As vagas são limitadas à capacidade do veículo utilizado no passeio. Informações e reservas estão disponíveis no site rotacervejeira.tur.br e no perfil @rota.cervejeira.piracicaba.





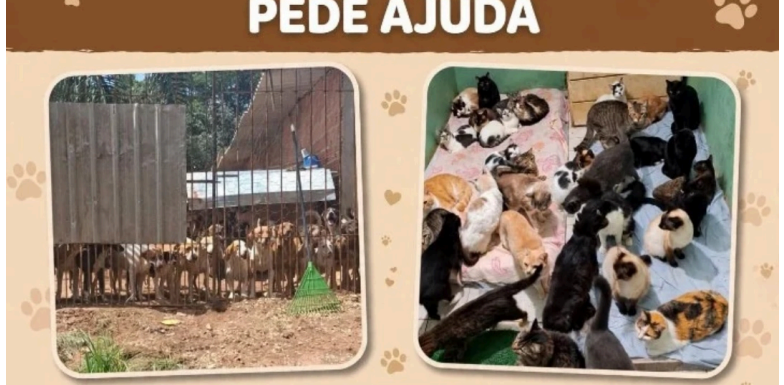

PIRA BEER REÚNE 18 CERVEJARIAS E ATRAÇÕES MUSICAIS NA RUA DO PORTO

FESTIVAL GRATUITO SERÁ REALIZADO DE 27 A 29 DE NOVEMBRO NO PARQUE JOÃO HERMANN NETO.

Imagem: Prefeitura Piracicaba



Evento é nos dias 27, 28 e 29 de novembro, com entrada gratuita, no Parque da Rua do Porto

O 4º Pira Beer – Festival de Cerveja Artesanal será realizado de sexta-feira a domingo, 27 a 29 de novembro, no Parque João Hermann Neto, conhecido como Parque da Rua do Porto, em Piracicaba. Com entrada gratuita, o evento reúne 18 cervejarias artesanais, estabelecimentos de drinks, gastronomia e nove atrações musicais.

A programação começa na sexta-feira, das 17h às 22h, com shows da Roda de Groove às 18h e Garage Bomb às 20h30.

No sábado, o festival funcionará das 11h às 22h. Bagaço da Laranja se apresenta às 11h30; Banda Maracangalha, às 14h; Cat Back, às 17h; e Cólica Renal, às 20h.

No domingo, o horário será das 11h às 20h, com Aninha Barros às 11h30, Via Pública às 14h30 e Kadu Pellegrini e Rebel Skull às 17h.

Participam desta edição as cervejarias A Tutta Birra, Ampere, Cachorro Magro, Casa da Mina, Cevada Pura, Dama Bier, Em Nome do Malte, Green, Hop Flyers, HZB, Komtainer Beer, Nhô Quim, Panela Cervejeira, Peixe Para, Seven Hands, Sexto Sentido, Vibeer e Vitruviana.

A seleção dos estabelecimentos considerou critérios como tempo de atuação, diversidade de estilos, opções sem álcool ou para pessoas com restrições alimentares, premiações e atuação na Região Turística Serra do Itaqueri.

A realização é da Prefeitura de Piracicaba, por meio da Secretaria Municipal de Turismo, com apoio institucional do Governo do Estado. A edição anterior recebeu aproximadamente 10 mil pessoas, segundo a Prefeitura. Informações: turismo@piracicaba.sp.gov.br ou (19) 3431-7911.

55º SALÃO DE ARTE CONTEMPORÂNEA SELECIONA 117 OBRAS PARA SEGUNDA FASE

EDIÇÃO RECEBEU 2.255 TRABALHOS DE 553 INSCRITOS DE 120 CIDADES E 17 ESTADOS BRASILEIROS.

O 55º Salão de Arte Contemporânea de Piracicaba (SAC) selecionou 117 obras de 64 artistas para a segunda etapa do processo de seleção e premiação. O evento recebeu 2.255 trabalhos de 553 inscritos, provenientes de 120 cidades e 17 estados brasileiros.

A primeira fase ocorreu na segunda-feira, 23 de novembro. Segundo a Prefeitura, 2.145 obras de 524 inscritos foram efetivamente avaliadas após a habilitação conforme os critérios do edital. A próxima etapa definirá quais trabalhos integrarão a exposição e quais serão premiados.

A comissão de seleção é formada por Ana Carolina Roman Rodrigues, Allan Tanioka Yzumizawa e Antonio Roberto da Silva. O trabalho contou com o apoio da comissão organizadora do salão e de servidores municipais.

Ana Carolina explicou que os jurados consideraram a capacidade das obras de dialogar com questões contemporâneas e a diversidade de trajetórias, linguagens e contextos de produção. Allan destacou a concorrência e a dificuldade de selecionar trabalhos diante da quantidade de inscrições.

O levantamento aponta participação expressiva de artistas de São Paulo, Rio de Janeiro, Minas Gerais, Paraná e Bahia, além de outras unidades da Federação. Entre os inscritos, 54,3% declararam gênero feminino e 39,1%, masculino.

Além da pintura, o salão recebeu obras em técnicas têxteis, bordado, escultura, instalação, fotografia, desenho, gravura, colagem e processos digitais. A realização é da Prefeitura de Piracicaba, por meio da Secretaria Municipal de Cultura e da Pinacoteca Municipal Miguel Dutra.

Imagem: Prefeitura Piracicaba



A Comissão de Seleção e Premiação do 55º SAC é formada por Allan Tanioka Yzumizawa, Ana Carolina Roman Rodrigues e Antonio Roberto da Silva

PIRACICABA ABRE COMPETIÇÕES INTERNACIONAIS DE RAFTING NESTA QUINTA-FEIRA

CERIMÔNIA GRATUITA NO ENGENHO CENTRAL ANTECEDE PROVAS DO PAN-AMERICANO E DA COPA DO MUNDO, COM CERCA DE 200 ATLETAS.

Imagem: Prefeitura Piracicaba



Selecão Brasileira de rafting é formada por piracicabanos e brotenses

Piracicaba recebe pela primeira vez o Campeonato Pan-Americano e a Copa do Mundo de Rafting. A abertura das competições será nesta quinta-feira, 26 de novembro, às 17h, no palco Bem-Vindo, ao lado da Pinacoteca Municipal, no Engenho Central. A entrada é gratuita.

A programação da cerimônia inclui desfile das delegações, apresentações culturais e food trucks, com condução em português e inglês. A expectativa é receber cerca de 200 atletas de 13 países.

As provas ocorrerão entre 27 e 29 de novembro no rio Piracicaba, nas proximidades da passarela Pênsil José Dias Nunes (Tião Carreiro). A organização é da Associação de Canoagem de Piracicaba (Ascapi), da Confederação Brasileira de Canoagem e da United Rafting, com apoio da Prefeitura.

Para receber as competições, o município preparou uma raia de aproximadamente 170 metros. Segundo a Prefeitura, a estrutura foi formada pela reacomodação de pedras do próprio rio, sem uso de concreto ou material artificial na raia. Também foi construída uma passarela de acesso para pessoas com mobilidade reduzida e realizado o plantio de 15 árvores nativas.

Na sexta-feira, haverá provas de sprint das 9h30 às 13h e eliminatórias de RX misto e pararafting das 15h às 18h. No sábado, as eliminatórias de RX feminino e masculino ocorrerão das 9h às 18h.

No domingo, a prova de slalom está prevista para ocorrer das 10h às 17h, seguida da cerimônia de premiação, das 17h30 às 18h.

PROJETO LIGA DO FUTURO LEVA ESTUDANTES À FÁBRICA DA HYUNDAI EM PIRACICABA

CERCA DE 40 ALUNOS DO ENSINO MÉDIO CONHECERAM ETAPAS DA PRODUÇÃO DE VEÍCULOS E ÁREAS DE ATUAÇÃO PROFISSIONAL.

Cerca de 40 estudantes do primeiro ano do ensino médio da Escola Estadual Pedro Moraes Cavalcanti visitaram a fábrica da Hyundai, em Piracicaba, na semana passada. A atividade integra o projeto Liga do Futuro, desenvolvido pela Prefeitura por meio da Secretaria Municipal de Trabalho, Emprego e Renda.

Após receberem orientações de segurança, os alunos percorreram os setores de Motores, Estamparia, Solda e Montagem. Durante a visita, acompanharam etapas do processo de fabricação de veículos e conheceram diferentes funções desempenhadas na unidade industrial.

O uso de equipamentos automatizados e robôs na linha de produção chamou a atenção dos participantes. Segundo a Prefeitura, estudantes manifestaram interesse em oportunidades profissionais na fábrica, inclusive em programas de aprendizagem.

O professor de Geografia Ricardo Gianlourenco avaliou que a experiência contribui para aproximar os conteúdos trabalhados em sala de aula da realidade do mercado de trabalho e estimular a continuidade dos estudos.

Antes da visita, os estudantes participaram de atividades teóricas com técnicos da Secretaria, que abordaram elaboração de currículos, comportamento em entrevistas de emprego e questões relacionadas ao ambiente profissional.

O projeto também prevê encontros com empresários, empreendedores e profissionais convidados para compartilhar experiências de carreira com os jovens da rede pública de ensino.

As escolas interessadas podem procurar o setor de qualificação da Secretaria de Trabalho, Emprego e Renda pelo telefone (19) 3431-8519, WhatsApp (19) 3437-2225 ou e-mail trabalho@piracicaba.sp.gov.br.

Imagem: Prefeitura Piracicaba



Tiago Felipe Zangerolamo e Emanuelly Pereira usaram equipamentos de segurança durante a visita

MOTO1000GP E GOVERNO DE GOIÁS INTEGRAM ORGANIZAÇÃO DOS JOGOS INTERCONTINENTAIS DE MOTOCICLISMO

COMPETIÇÃO EM GOIÂNIA REUNIRÁ 72 PILOTOS DE 25 PAÍSES ENTRE 11 E 13 DE DEZEMBRO.

Imagem: SECOM Goiás/MOTO1000GP



Segunda edição do evento será no Autódromo Internacional Ayrton Senna

O MOTO1000GP e o Governo de Goiás participam da organização da segunda edição do FIM Intercontinental Games, que será disputada entre 11 e 13 de dezembro no Autódromo Internacional de Goiânia Ayrton Senna. A competição reunirá 72 pilotos de 25 países em provas de motovelocidade e motocross.

Promovido pela Federação Internacional de Motociclismo (FIM), o evento é realizado a cada dois anos. A primeira edição ocorreu em 2024, em Jerez de la Frontera, na Espanha.

Em Goiânia, estarão representadas seis seleções continentais: África, Ásia, Europa, América Latina, América do Norte e Oceania. Cada equipe terá 12 pilotos, distribuídos nas categorias Supersport, Supersport 300 e MX2, com participação de pelo menos uma mulher em cada categoria.

As disputas de motovelocidade ocorrerão na pista do autódromo, com motocicletas Yamaha R7 e R3. As provas de motocross serão realizadas em uma estrutura montada em área anexa ao complexo.

O lançamento oficial do evento ocorreu em outubro, com a presença do governador Daniel Vilela e do ex-governador Ronaldo Caiado. Alan Douglas representou o MOTO1000GP na ocasião.

Segundo Gilson Scudeler, CEO do MOTO1000GP, a participação na organização possibilita o intercâmbio de experiências com a FIM e o conhecimento de processos utilizados na realização de competições internacionais.

Na edição inaugural, a seleção europeia conquistou o título, seguida pelas equipes da Ásia e da Oceania.

SÃO PAULO ENFRENTA CRISE INSTITUCIONAL, FINANCEIRA E ESPORTIVA

COM DÍVIDA PRÓXIMA DE R$ 1 BILHÃO, INVESTIGAÇÕES E ATRASOS SALARIAIS, TRICOLOR CHEGA À ELEIÇÃO PRESIDENCIAL COM DECISÕES PENDENTES PARA 2027.

O São Paulo Futebol Clube chega ao fim da temporada de 2026 com uma dívida próxima de R$ 1 bilhão, investigações sobre suspeitas de irregularidades administrativas e dificuldades para manter os pagamentos do elenco. Em meio à crise, o clube se prepara para escolher o presidente que comandará a instituição entre 2027 e 2029.

O ano foi marcado pela saída de Julio Casares, que renunciou à presidência durante o processo de impeachment. Seu vice, Harry Massis Júnior, assumiu o comando. Uma força-tarefa do Ministério Público de São Paulo e da Polícia Civil investiga suspeitas de lavagem de dinheiro, exploração clandestina de camarotes no Morumbis e corrupção no clube social. Os investigadores informaram que estarão atentos a eventuais irregularidades durante o processo eleitoral, sem interferir na disputa interna.

A situação financeira também atingiu o departamento de futebol. Apesar do compromisso da atual gestão de regularizar os pagamentos, o clube voltou a atrasar direitos de imagem e registrou pendências nos salários em carteira. Segundo o ge, até oito atletas podem deixar o elenco, embora ainda não tenham sido apresentados novos pedidos formais de saída à diretoria.

Dentro de campo, o São Paulo passou por três treinadores em 2026: Hernán Crespo, Roger Machado e Dorival Júnior. O empate por 1 a 1 com o Botafogo, em 23 de novembro, levou a equipe aos 45 pontos no Campeonato Brasileiro, a duas rodadas do encerramento. O futebol masculino está há quase três anos sem conquistar títulos.

Em 29 de novembro, os associados elegerão 100 integrantes do Conselho Deliberativo. A escolha do novo presidente ocorrerá na primeira quinzena de dezembro. Vinicius de Medeiros, candidato da situação, defende reformas administrativas, enquanto Marcelo Portugal Gouvêa, da oposição, propõe a reorganização das finanças.

A próxima gestão também terá de definir a continuidade de Dorival Júnior e do executivo de futebol Rafinha, além de tratar de contratos comerciais e do planejamento do elenco para 2027.

Imagem: Rubens Chiri/São Paulo FC

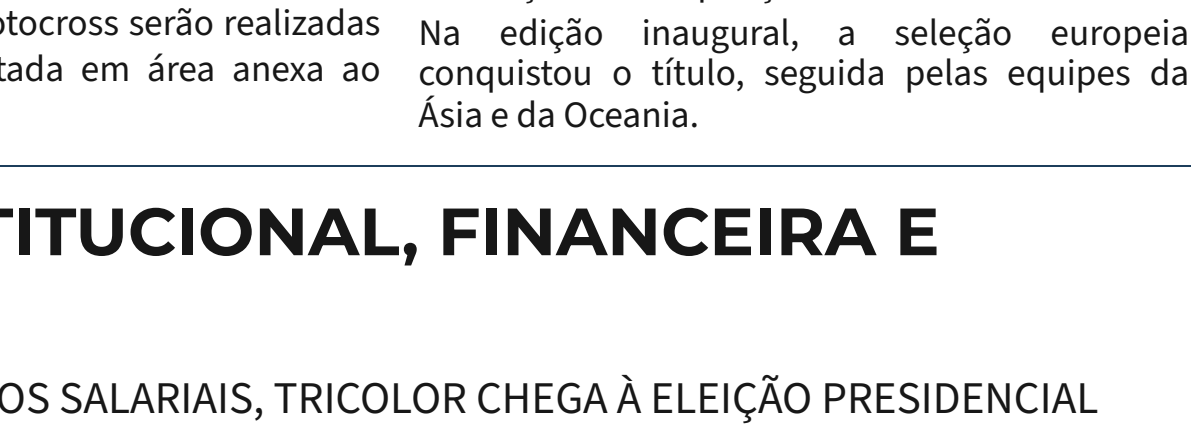

Estádio Morumbis, casa do São Paulo

DEIC PRENDE SUSPEITO DE ASSUMIR PONTO DE TRÁFICO NO BOSQUE DOS LENHEIROS

INVESTIGAÇÃO IDENTIFICOU HOMEM DE 22 ANOS QUE TERIA ASSUMIDO A VENDA DE ENTORPECENTES APÓS A PRISÃO DE OUTRO SUSPEITO EM PIRACICABA.

Imagem: Polícia Civil/Divulgação



Drogas, embalagens plásticas e balança de precisão apreendidas durante ação da Polícia Civil em Piracicaba.

A Polícia Civil prendeu em flagrante um homem de 22 anos por suspeita de tráfico de drogas, na manhã desta quarta-feira (25 de novembro), no bairro Bosque dos Lenheiros, em Piracicaba. A ação foi realizada por policiais da 1ª Delegacia de Investigações Gerais (DIG), vinculada à Divisão Especializada de Investigações Criminais (DEIC), com apoio da Ronda Ostensiva Municipal (ROMU).

De acordo com a Polícia Civil, a investigação teve como antecedente uma ação realizada em 09 de novembro, quando outro homem, apontado pelos investigadores como integrante do Primeiro Comando da Capital (PCC), foi preso. Ele seria responsável por um ponto de comercialização de drogas localizado entre os bairros Bosque dos Lenheiros e Jardim Gilda I. Na ocasião, foram apreendidas quantidades de maconha e skank.

Com o prosseguimento das investigações, os policiais identificaram que o homem de 22 anos teria assumido o comando do referido ponto de venda de entorpecentes.

Durante a ação desta quarta-feira, realizada por volta das 10h15, o suspeito foi detido em um imóvel, onde os agentes localizaram uma porção de skank a granel e 30 pacotes de embalagens plásticas do tipo zip lock.

Segundo a corporação, o homem indicou uma área verde onde estaria armazenada a maior parte dos entorpecentes. No local, os policiais encontraram uma bolsa contendo dois tijolos de skank, 18 pedaços de maconha e uma balança de precisão.

Ao todo, foram apreendidos dois tijolos e uma porção de skank, 18 pedaços de maconha, uma balança de precisão e 30 pacotes de embalagens plásticas.

O suspeito foi conduzido à sede da DEIC de Piracicaba, onde a autoridade policial lavrou o auto de prisão em flagrante por tráfico de entorpecentes. O homem ficou à disposição da Justiça.

POLÍCIA MILITAR PRENDE TRÊS SUSPEITOS DE FURTO QUALIFICADO EM CHÁCARA

MATERIAIS PROVENIENTES DE FURTOS ANTERIORES FORAM LOCALIZADOS EM UMA RESIDÊNCIA; VEÍCULO E CARRETINHA FORAM APREENDIDOS.

A Polícia Militar prendeu três pessoas suspeitas de envolvimento em um furto qualificado em uma chácara. A equipe foi acionada para atender a uma ocorrência de furto em andamento e encontrou dois suspeitos carregando tijolos em uma carretinha acoplada a um automóvel.

Durante a abordagem, os policiais localizaram uma terceira pessoa no interior do veículo.

De acordo com a Polícia Militar, a vítima relatou que aquela seria a terceira ocasião em que os mesmos suspeitos teriam praticado furtos na propriedade.

Durante a abordagem, os envolvidos informaram que outros objetos provenientes de furtos anteriores estavam armazenados em uma residência. Com o apoio de outra equipe policial, foram realizadas diligências no endereço indicado, onde os materiais foram localizados.

Os três suspeitos receberam voz de prisão e foram encaminhados ao Plantão Policial. A autoridade policial registrou a ocorrência como furto qualificado mediante concurso de pessoas.

Os indiciados permaneceram presos à disposição da Justiça. O automóvel e a carretinha foram apreendidos pela Polícia Civil.

Imagem: PM/SP



Tijolos transportados em carretinha e objetos localizados durante a ocorrência atendida pela Polícia Militar.

RODA-GIGANTE DE NATAL ARRECADA 626 QUILOS DE ALIMENTOS EM SÃO PEDRO

DOAÇÕES SERÃO ORGANIZADAS EM KITS E DESTINADAS A FAMÍLIAS EM SITUAÇÃO DE VULNERABILIDADE SOCIAL.

Imagem: Prefeitura São Pedro



Atração natalina no Centro Gastronômico de São Pedro arrecadou 626 quilos de alimentos destinados a famílias em situação de vulnerabilidade social.

A roda-gigante instalada no Centro Gastronômico de São Pedro durante a programação de Natal arrecadou 626 quilos de alimentos entre os dias 19 e 22 de novembro. Segundo a Prefeitura, os produtos serão organizados em kits e distribuídos a famílias em situação de vulnerabilidade social no município.

A atração disponibilizou 6 mil ingressos. Metade foi reservada à Secretaria Especial de Desenvolvimento Social e a órgãos e instituições que atendem a população, como CRAS, APAE, Casa da Criança, Casa dos Velhinhos, Casa Abrigo, Espaço Cultural Kayapó e Fundo Social de Solidariedade.

Os ingressos reservados foram distribuídos a famílias cadastradas em serviços e programas sociais, incluindo beneficiários do Bolsa Família e do Benefício de Prestação Continuada, além de idosos e pessoas com deficiência.

A outra metade dos ingressos foi disponibilizada na bilheteria mediante a doação de um quilo de alimento não perecível.

Entre os produtos arrecadados estão arroz, feijão, açúcar, macarrão, leite, café, farinha, bolachas, ervilha e molho de tomate. A campanha também recebeu doações de ração.

A ação foi promovida pela Prefeitura de São Pedro, em parceria com a Secretaria Especial de Desenvolvimento Social, o Fundo Social de Solidariedade e a Secretaria de Turismo e Cultura. A proposta foi ampliar o acesso à programação natalina e arrecadar alimentos para distribuição às famílias atendidas.

CASA DO CONTO DE AMERICANA OFERECE OFICINA GRATUITA DE ENFEITES DE NATAL

ATIVIDADES NOS DIAS 26 E 27 DE NOVEMBRO TÊM 15 VAGAS PARA PESSOAS MAIORES DE 18 ANOS.

A Casa do Conto de Americana oferece nesta quinta e sexta-feira, 26 e 27 de novembro, a oficina gratuita Construindo minha História de Natal. A atividade terá 15 vagas destinadas a pessoas com mais de 18 anos, com inscrições pelo telefone (19) 92006-2883.

Os encontros acontecerão das 13h às 16h e serão conduzidos pela arte-educadora Cristina Lazaretti, com participação das artesãs do grupo Fazendo a Diferença. Os interessados podem optar por um ou pelos dois dias de atividades.

A programação inclui rodas de histórias sobre o Natal, confecção de peças decorativas e encerramento com canções natalinas. Serão utilizados materiais como feltro, EVA, botões, linhas de bordado, fitas e tecidos.

Na quinta-feira, a oficina ensinará a confeccionar árvores de Natal com nós de feltro e no palito, além de estrelas de feltro. Na sexta-feira, as atividades serão voltadas à produção de guirlandas de EVA, cajados e botinhas de Papai Noel em feltro.

Grande parte dos materiais será disponibilizada pela organização. Os participantes também poderão levar outros recursos para complementar suas peças.

Segundo o secretário municipal de Cultura e Turismo, Vinicius Ghizini, a proposta busca resgatar lembranças e tradições natalinas, além de apresentar ao público o trabalho artesanal desenvolvido em Americana.

A Casa do Conto fica na Avenida Carioba, 113, no bairro Carioba.

Imagem: Prefeitura Americana



Casa do Conto em Americana ensina a construir enfeites de Natal

ED ROCK APRESENTA CLÁSSICOS DO POP E DO ROCK NO NOSSO CLUBE, EM LIMEIRA

RECANTO MUSICAL TERÁ APRESENTAÇÃO NESTA SEXTA-FEIRA, 27 DE NOVEMBRO, A PARTIR DAS 19H.

Imagem: Divulgação



Ed Rock leva sucessos do pop e do rock ao Recanto Musical

A banda Ed Rock se apresenta nesta sexta-feira, 27 de novembro, a partir das 19h, no Recanto Musical do Nosso Clube, em Limeira. O repertório inclui clássicos do pop e do rock nacional e internacional de diferentes épocas.

Durante a apresentação, a Cozinha da Marli disponibilizará seu cardápio de pratos, lanches, salgados e bebidas. Para as crianças, haverá atividades de recreação conduzidas pela equipe da Recriando.

Segundo a assessoria do clube, não sócios poderão participar mediante aquisição de convite no valor de R$ 20, desde que atendam à condição de apresentação informada pela organização. O Nosso Clube fica na Avenida Ana Carolina de Barros Levy, 325, Vila Paraíso, Limeira (SP), CEP 13480-755. Informações pelo telefone (19) 3404-8466 ou fone/fax (19) 3441-5622.

SANTA BÁRBARA D'OESTE RECEBE BATUQUE D'SANTA COM SHOW GRATUITO DE SALGADINHO NESTE DOMINGO

EVENTO DE SAMBA E PAGODE ACONTECE EM SANTA BÁRBARA D'OESTE, COM ARRECADAÇÃO VOLUNTÁRIA DE ALIMENTOS.

Santa Bárbara d'Oeste recebe no domingo, 29 de novembro, a primeira edição do Batuque d'Santa, evento de samba e pagode no Centro de Memórias Historiador Antonio Carlos Angolini. A programação tem início às 12h e reúne cinco atrações em três apresentações, com entrada gratuita.

O projeto Samb'Ajuda abre a programação ao meio-dia. Às 14h30, Robson Cruz se apresenta com as participações de Rennan e do Grupo Badauê. O cantor Salgadinho encerra a programação musical a partir das 19h.

Com mais de três décadas de carreira, Salgadinho ganhou projeção como líder do grupo Katinguelê nos anos 1990. Posteriormente, passou a se dedicar à carreira solo e a projetos como Amigos do Pagode 90 e Casa do Salgado. Entre seus sucessos estão No Compasso do Criador, Engraçadinha, Inaraí e Lua Vai.

Embora a entrada seja gratuita, o público poderá contribuir voluntariamente com a doação de um quilo de alimento não perecível. O Projeto Tamojunto ficará responsável pela arrecadação, destinada ao Fundo Social de Solidariedade.

A iniciativa é realizada pela Prefeitura, por meio da Secretaria de Cultura e Turismo, com apoio dos projetos Samb'Ajuda e Tamojunto.

O Centro de Memórias fica na Rua João Lino, 362, no Centro de Santa Bárbara d'Oeste.

Imagem: Prefeitura Santa Bárbara

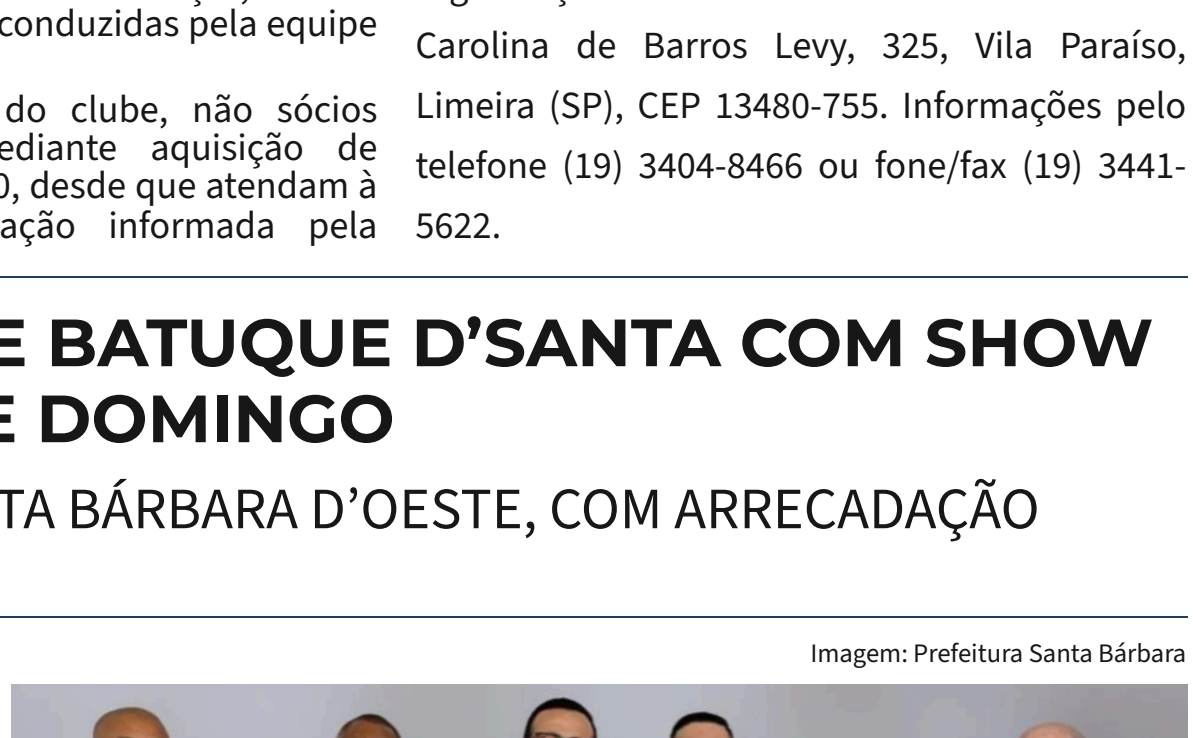

O Batuque d'Santa, evento de samba e pagode marcado para domingo (29)

PAULO SERRA SE REÚNE COM GERALDO ALCKMIN PARA DISCUTIR DEMANDAS DO GRANDE ABC

DEPUTADO FEDERAL ELEITO BUSCA ARTICULAÇÃO COM O GOVERNO FEDERAL ANTES DE ASSUMIR MANDATO NA CÂMARA.

Imagem: Divulgação



Paulo Serra se reúne com Geraldo Alckmin em Brasília-DF

O deputado federal eleito Paulo Serra (PSDB-SP) se reuniu com o vice-presidente da República, Geraldo Alckmin (PSB), na segunda-feira, 23 de novembro, em Brasília. Segundo a assessoria de Serra, a audiência teve como objetivo discutir a aproximação com o governo federal e possíveis parcerias para os municípios do Grande ABC.

Ex-prefeito de Santo André entre 2017 e 2024, Serra afirmou que pretende buscar investimentos federais para a região, por meio de programas governamentais e emendas parlamentares. Ele avalia que os repasses recebidos nos últimos mandatos ficaram abaixo das necessidades locais.

De acordo com a assessoria, Serra recebeu 132.866 votos na eleição de 4 de outubro e foi o único deputado federal eleito pelo PSDB de São Paulo em 2026. O mandato será exercido entre 2027 e 2030.

Desde o resultado eleitoral, o deputado eleito também se reuniu com o presidente da Câmara dos Deputados, Hugo Motta (Republicanos-PB), e com o presidente do Consórcio Intermunicipal Grande ABC e prefeito de Ribeirão Pires, Guto Volpi (PL).

Durante a audiência, conforme o relato da assessoria, Alckmin parabenizou Serra pela votação e manifestou disposição para trabalhar em conjunto por demandas da região. O comunicado não informa valores de investimentos, projetos específicos aprovados ou compromissos formais de repasses.

Serra preside a Executiva Estadual do PSDB paulista e ocupa a vice-presidência nacional do partido. Alckmin, anteriormente filiado ao PSDB, integra atualmente o PSB.

MINISTÉRIO DOS DIREITOS HUMANOS RECONHECE CENTRO DE MEMÓRIA DA UNESP EM SÃO PAULO

CERIMÔNIA ACONTECE NESTA QUINTA-FEIRA, 26 DE NOVEMBRO, E INTEGRA PROJETO DE PRESERVAÇÃO DA MEMÓRIA DE LOCAIS RELACIONADOS ÀS VIOLAÇÕES DE DIREITOS HUMANOS DURANTE A DITADURA MILITAR.

O Ministério dos Direitos Humanos e da Cidadania (MDHC) inaugura nesta quinta-feira, 26 de novembro, uma placa de reconhecimento do Centro de Documentação e Memória da Universidade Estadual Paulista (CEDEM/UNESP), na capital paulista, como lugar de memória. A cerimônia contará com a participação da secretária-executiva do Ministério, Caroline Reis.

A iniciativa faz parte do projeto Lugares pela Memória, desenvolvido pela Assessoria Especial de Defesa da Democracia, Memória e Verdade (ADMV). O trabalho compreende o mapeamento, a identificação, a sinalização e a divulgação de espaços relacionados a graves violações de direitos humanos ocorridas durante a ditadura militar.

Segundo o Ministério, o reconhecimento desses locais busca preservar a memória histórica, fortalecer a democracia e contribuir para que essas violações não se repitam.

Criado em 1987, o CEDEM é dedicado à pesquisa e à preservação de documentos relacionados à história política brasileira, especialmente do século XX, além de registros sobre a trajetória da UNESP.

O centro também participou da elaboração do relatório final da Comissão da Verdade da universidade, responsável por investigar os impactos da repressão durante a ditadura militar na comunidade universitária. Seu acervo reúne conjuntos documentais referentes ao período.

A agenda da secretária-executiva em São Paulo começa às 10h, com uma visita institucional ao Centro de Treinamento Paralímpico Brasileiro, localizado na zona sul da capital. A cerimônia de inauguração da placa de reconhecimento do CEDEM está prevista para as 14h.

Imagem: Divulgação



Livraria Unesp em São Paulo

VIOLÊNCIA CONTRA A MULHER: CINCO VIDAS PERDIDAS A CADA HORA

RELATÓRIO DAS NAÇÕES UNIDAS APONTA QUE 47 MIL MULHERES E MENINAS FORAM MORTAS POR PARCEIROS OU FAMILIARES EM 2025. NO BRASIL, CÁRMEN LÚCIA ALERTA PARA A GRAVIDADE DAS AGRESSÕES.

Imagem: Rosinei Coutinho/STF



Cármen Lúcia afirma que a violência contra a mulher atingiu nível de “atrocidade inaceitável”.

Em 2025, cerca de 47 mil mulheres e meninas foram assassinadas por parceiros íntimos ou familiares em todo o mundo. A média de 129 vítimas por dia, ou cinco por hora, consta de relatório divulgado em 24 de novembro pelo Escritório das Nações Unidas sobre Drogas e Crime (UNODC) e pela ONU Mulheres.

As mortes cometidas por pessoas próximas às vítimas correspondem a 60% dos 78 mil feminicídios apontados pelo levantamento mundial. Segundo a ONU Mulheres, aproximadamente 840 milhões de mulheres e meninas, uma em cada três, sofrem violência de gênero em algum momento da vida. Somente 7% das sobreviventes procuram a polícia para denunciar as agressões.

Em mensagem divulgada em 25 de novembro, o secretário-geral das Nações Unidas, António Guterres, classificou essa violência como uma “vergonha universal” e defendeu o fortalecimento dos sistemas de justiça e proteção às vítimas.

No Brasil, a ministra do Supremo Tribunal Federal (STF) Cármen Lúcia também chamou a atenção para a gravidade do problema. Conforme notícia publicada pela Agência Brasil na mesma data, a magistrada afirmou que a violência contra a mulher atingiu um nível de atrocidade.

O dia 25 de novembro marca a mobilização internacional pelo fim da violência contra as mulheres. A data homenageia as irmãs Mirabal, assassinadas durante a ditadura de Leônidas Trujillo, na República Dominicana.

Neste ano, a ONU iniciou uma campanha de 16 dias dedicada à proteção das sobreviventes, ao acesso à justiça e ao combate à impunidade.

GOVERNO DE SP ORIENTA SOBRE COMO RECONHECER SINAIS DE VIOLÊNCIA CONTRA A MULHER

ISOLAMENTO, MEDO E PERDA DE AUTONOMIA ESTÃO ENTRE OS SINAIS DE ALERTA; ORIENTAÇÃO É ACOLHER SEM JULGAMENTOS E OFERECER AJUDA DE FORMA SEGURA.

A Secretaria de Políticas para a Mulher do Estado de São Paulo divulgou, em 25 de novembro, orientações para reconhecer possíveis situações de violência contra a mulher e oferecer ajuda. A iniciativa integra a campanha 21 Dias por Elas, do movimento SP Por Todas.

Segundo a secretaria, medo, vergonha, dependência emocional ou financeira, ameaças e preocupação com os filhos podem dificultar a busca por apoio. A própria mulher pode não reconhecer as agressões, especialmente quando não envolvem violência física.

Entre os sinais de alerta estão o afastamento de amigos e familiares, a ansiedade ao receber mensagens do parceiro, a necessidade de justificar horários e decisões, a perda de autoestima e a dificuldade de se expressar na presença do companheiro. A perda de autonomia financeira e o abandono dos estudos ou do trabalho também merecem atenção.

Esses comportamentos não comprovam, isoladamente, uma situação de violência. A recomendação é conversar em ambiente reservado e seguro, ouvir sem julgamentos e perguntar se a mulher se sente protegida em casa. Também é necessário considerar a possibilidade de monitoramento de mensagens e ligações.

A secretária de Políticas para a Mulher, Adriana Liporoni, ressalta a importância de respeitar a autonomia da vítima. Confrontar o agressor, expor o relato sem autorização ou pressionar pelo rompimento da relação pode aumentar os riscos. Acompanhar a mulher a serviços especializados, ajudar nos cuidados com os filhos e estabelecer formas seguras de comunicação são alternativas de apoio.

Em caso de agressão em andamento ou risco imediato, a Polícia Militar deve ser acionada pelo 190, mesmo sem solicitação da vítima.

As Delegacias de Defesa da Mulher (DDMs), Salas DDM 24 horas e DDM Online permitem registrar ocorrências e solicitar medidas protetivas. O aplicativo SP Mulher Segura reúne serviços de proteção e dispõe de botão de emergência para mulheres com medida protetiva. A rede estadual inclui ainda a Cabine Lilás e as Casas da Mulher Paulista.

A campanha segue até 10 de dezembro, com atenção especial às desigualdades raciais.

Imagem: Divulgação/Governo de SP

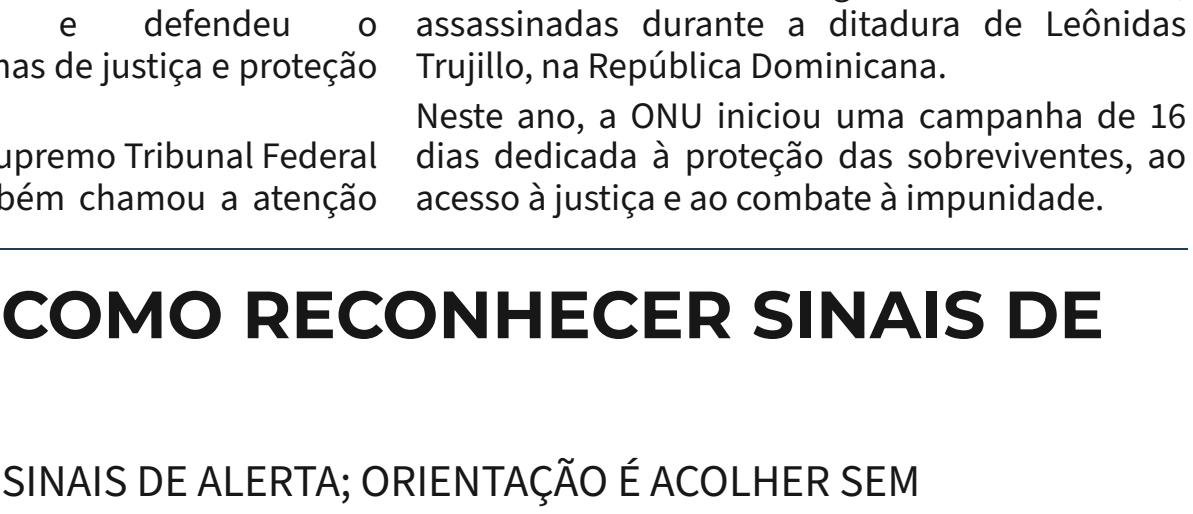

Ao presenciar uma situação de violência, ligue 190

MORAES REJEITA PEDIDO DE REDUÇÃO DA PENA DE CARLA ZAMBELLI

DEFESA SOLICITOU O ABATIMENTO DO PERÍODO DE PRISÃO CUMPRIDO NO BRASIL E NA ITÁLIA; JULGAMENTO DE SEGUNDO PEDIDO DE EXTRADIÇÃO FOI ADIADO PARA FEVEREIRO DE 2027.

Imagem: Lula Marques/Agência Brasil



Carla Zambelli durante entrevista coletiva na Câmara dos Deputados, em Brasília, em abril de 2024.

O ministro Alexandre de Moraes, do Supremo Tribunal Federal (STF), rejeitou, na terça-feira, 24 de novembro, o pedido da defesa da ex-deputada federal Carla Zambelli para reduzir sua pena no processo referente à invasão do sistema eletrônico do Conselho Nacional de Justiça (CNJ), em 2023. A ação teve como objetivo emitir um mandado de prisão falso contra o próprio ministro.

Condenada a dez anos de prisão pelo STF, Zambelli deixou o Brasil antes da conclusão do julgamento. Sua defesa solicitou a detração da pena, mecanismo jurídico que permite descontar períodos de prisão já cumpridos, referentes a dez meses na Itália e 298 dias no Brasil.

Ao negar o pedido, Moraes argumentou que eventuais benefícios relacionados à execução da pena somente poderão ser analisados após o início do cumprimento da condenação no Brasil, uma vez que a ex-deputada é considerada foragida.

Em maio deste ano, Zambelli foi libertada na Itália após a Corte de Cassação rejeitar o pedido de extradição apresentado pelo governo brasileiro. Na decisão, os magistrados italianos questionaram a imparcialidade de Moraes, considerando que o ministro atuou simultaneamente como juiz e vítima no processo em que foi relator.

A ex-deputada também foi condenada a cinco anos e três meses de prisão pela perseguição ao jornalista Luan Araújo, ocorrida às vésperas do segundo turno das eleições de 2022. O episódio teve início após uma troca de provocações durante um ato político no bairro dos Jardins, em São Paulo.

O julgamento do segundo pedido de extradição, referente a essa condenação, foi adiado pela Justiça italiana para fevereiro de 2027.

CANGURU DE MATEMÁTICA ABRE INSCRIÇÕES PARA 2027 E PREVÊ PARTICIPAÇÃO DE MAIS DE 10 MIL ESCOLAS

ESTUDANTES DO 3º ANO DO ENSINO FUNDAMENTAL AO 3º ANO DO ENSINO MÉDIO PODERÃO PARTICIPAR; INSCRIÇÕES SEGUEM ATÉ 12 DE MARÇO.

Estão abertas desde 17 de novembro as inscrições para a edição de 2027 do Concurso Internacional Canguru de Matemática. Escolas públicas e privadas, além de secretarias municipais e estaduais de Educação, podem cadastrar estudantes regularmente matriculados do 3º ano do ensino fundamental ao 3º ano do ensino médio. O prazo termina em 12 de março de 2027.

A organização espera superar a marca de 10 mil escolas participantes no Brasil. Em 2026, o concurso registrou crescimento de 17% no número de instituições inscritas, reunindo mais de 1,7 milhão de estudantes de mais de 8 mil escolas, distribuídas por mais de 1.100 municípios brasileiros.

As provas serão realizadas entre 18 e 24 de março de 2027, nas modalidades presencial e on-line, nas escolas. A competição ocorre em mais de 100 países e apresenta questões voltadas ao raciocínio lógico, às estratégias de resolução de problemas e à aplicação da matemática em situações do cotidiano.

Os estudantes com melhor desempenho nacional em cada nível serão premiados nas categorias ouro, prata, bronze e honra ao mérito. Também serão concedidos certificados de participação aos alunos e aos professores responsáveis pela organização do concurso nas instituições de ensino.

Segundo Cristina Diaz, CEO da UPMat Educacional, responsável pela realização da competição no Brasil, o crescimento da participação das escolas e o reconhecimento por universidades demonstram a ampliação da presença do concurso na formação dos estudantes e a abertura de oportunidades acadêmicas.

De acordo com a organizadora, o Brasil ocupa, pelo quinto ano consecutivo, a primeira posição em número de participantes entre os países integrantes da Association Kangourou Sans Frontières (AKSF). Os estudantes brasileiros representam mais de 20% dos participantes da competição em todo o mundo.

As inscrições dos alunos são de responsabilidade das escolas, sem limite de estudantes por instituição. Informações sobre o concurso e os procedimentos de inscrição estão disponíveis em https://www.cangurudematematicabrasil.com.br/.

Imagem: Divulgação



Concurso Internacional Canguru de Matemática

NISSAN OFERECE ACESSÓRIOS DE SEGURANÇA PARA OS SUVS KICKS E KAIT

EQUIPAMENTOS HOMOLOGADOS PELA FABRICANTE INCLUEM ALARME, TRAVAS ANTIFURTO, SENSORES DE ESTACIONAMENTO E CÂMERA DE RÉ, COM PREÇOS SUGERIDOS A PARTIR DE R$ 181.

Imagem: Nissan/Divulgação



Nissan oferece acessórios que reforçam a segurança e proteção de seus SUVs Linha de produtos reúne soluções homologadas pela fabricante para os modelos fabricados em Resende (RJ), com instalação realizada na rede de concessionárias Nissan Nissan Kait bran

A Nissan apresentou, em 24 de novembro, sua linha de acessórios originais destinados à segurança e à proteção dos SUVs Kicks e Kait, produzidos na fábrica de Resende (RJ). O catálogo reúne equipamentos para prevenção de furtos, monitoramento do interior dos veículos e auxílio aos motoristas durante manobras.

Entre os itens disponíveis para os dois modelos está o alarme volumétrico com inclinômetro, com preço sugerido de R$ 475. O equipamento utiliza sensores ultrassônicos para detectar movimentações no interior do automóvel.

Outra opção é o kit de travas antifurto para rodas e estepe, oferecido pelo preço sugerido de R$ 361. O conjunto exige uma chave específica para a retirada das travas, dificultando a remoção das rodas e do estepe por terceiros.

Para auxiliar os condutores em estacionamentos e espaços reduzidos, a fabricante disponibiliza sensores dianteiros e traseiros, com preços a partir de R$ 399,29, além de câmera de ré, por R$ 667. Os dispositivos ampliam a percepção do ambiente ao redor do veículo e auxiliam nas manobras em situações de baixa visibilidade, reduzindo o risco de pequenos danos à carroceria.

O sistema de travamento automático das portas, com preço sugerido de R$ 181, identifica o início do deslocamento e aciona o bloqueio das portas após alguns segundos.

Segundo a Nissan, os acessórios são desenvolvidos para integração aos veículos e submetidos a processos de validação pela engenharia de pós-venda da empresa. A instalação é realizada por profissionais treinados da rede de concessionárias, conforme as especificações da fabricante e preservando as características originais dos modelos.

Além dos SUVs Kicks e Kait, o catálogo de acessórios contempla o sedã Versa e modelos que deixaram de ser comercializados no mercado brasileiro, como o Sentra e o Kicks Play.

Os equipamentos e respectivos preços sugeridos podem ser consultados em https://www.nissan.com.br/proprietarios/acessorios.html.

CAMPANHA DO CARREFOUR PROPERTY DARÁ R$ 200 PARA COMPRAS EM UM MINUTO EM DEZ GALERIAS

AÇÃO DE BLACK FRIDAY ESTÁ PREVISTA PARA 27 DE NOVEMBRO DE 2026, COM PARTICIPANTES SELECIONADOS POR INFLUENCIADORES EM SÃO PAULO E MACEIÓ

O Carrefour Property anunciou para 27 de novembro de 2026 a campanha de Black Friday “Um Minuto para Gastar”, em dez galerias comerciais: nove no estado de São Paulo e uma em Maceió (AL). Na ação, frequentadores selecionados por influenciadores receberão R$ 200 cada para realizar compras em lojas participantes no prazo de 60 segundos.

Segundo a empresa, dez influenciadores abordarão o público das galerias e escolherão os participantes. Cada influenciador terá R$ 1 mil em créditos, divididos entre cinco pessoas. Os contemplados deverão escolher os produtos e realizar as compras dentro do tempo estipulado.

As opções de compra dependerão das lojas envolvidas em cada unidade. As galerias reúnem estabelecimentos de vestuário, calçados, acessórios, chocolates, alimentação e serviços, entre outras categorias. O gerente comercial e de marketing do Carrefour Property, Roger Teixeira, afirma que a variedade de lojas permite ao consumidor encontrar diferentes produtos e serviços em um mesmo local.

As condições comerciais e os descontos de Black Friday variam conforme o estabelecimento e devem ser consultados diretamente em cada unidade. A orientação da empresa é que o público procure as galerias participantes para conhecer as condições da ação e os lojistas envolvidos.

Imagem: Divulgação

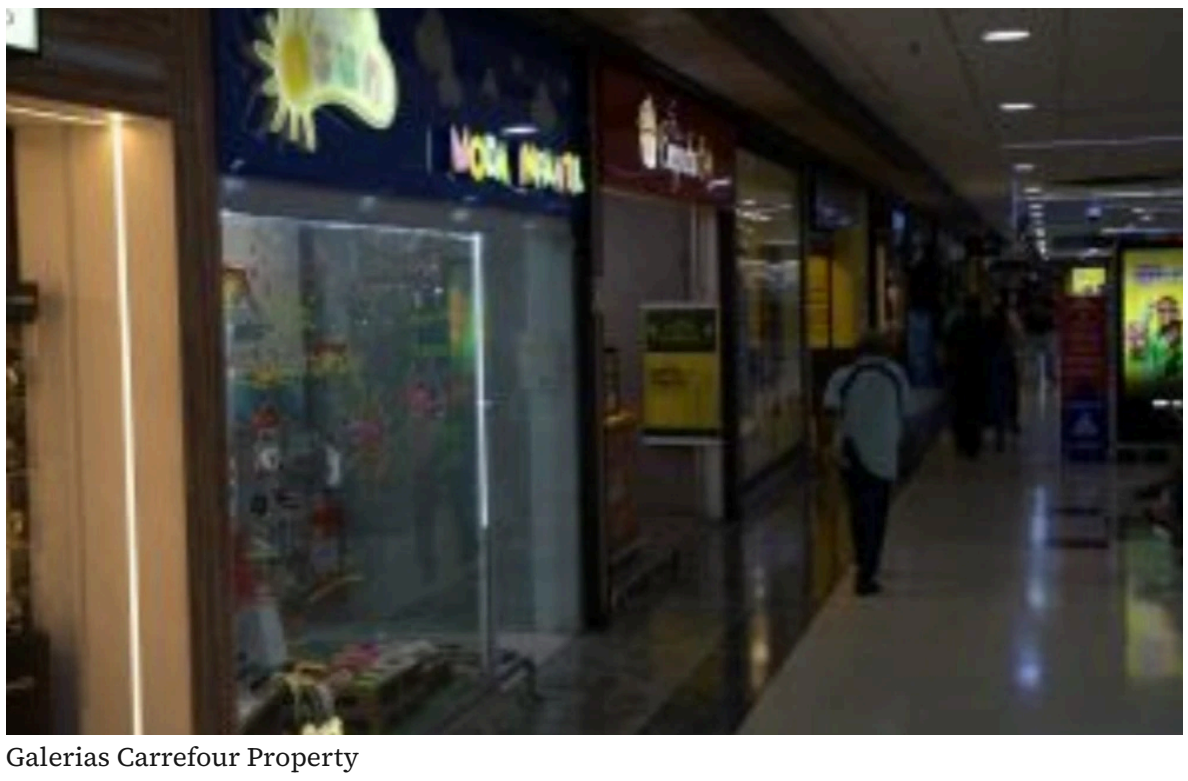

Galerias Carrefour Property